

Κτηνίατρος

ΜΟΝΟΓΡΑΦΙΑ ΤΩΝ ΑΚΑΔΗΜΑΪΚΩΝ ΚΑΙ ΕΠΑΓΓΕΛΜΑΤΙΚΩΝ ΚΑΤΕΥΘΥΝΣΕΩΝ

Σκοπός του τμήματος αυτού είναι να εκπαιδεύσει επιστήμονες που θα ασχοληθούν με την προστασία της υγείας των ζώων, θα συμβάλλουν στη βελτίωση της ζωικής παραγωγής και θα διενεργούν υγειονομικούς ελέγχους στα ζώα και τα τρόφιμα ζωικής προέλευσης με σκοπό την προστασία της δημόσιας υγείας. Τμήματα Κτηνιατρικής λειτουργούν στη Σχολή Γεωτεχνικών Επιστημών του Αριστοτελείου Πανεπιστημίου Θεσσαλονίκης και στο Πανεπιστήμιο Θεσσαλίας (Καρδίτσα). Η φοίτηση στα παραπάνω τμήματα διαρκεί 10 εξάμηνα.

Οι επαγγελματικές ειδικότητες που προκύπτουν από την ταξινόμηση του ΟΑΕΔ είναι:

- Γενικός Κτηνίατρος
- Κτηνίατρος Υγειονολόγος & Τεχνολόγος Τροφίμων
- Κτηνίατρος-Ερευνητής σε θέματα που άπτονται των μεταπτυχιακών σπουδών του.

Ο πτυχιούχος κτηνίατρος έχει την δυνατότητα να απασχοληθεί στους παρακάτω τομείς:

ΔΗΜΟΣΙΟΣ ΤΟΜΕΑΣ

Δημόσιος Υπάλληλος

Στην κατηγορία των Κτηνιάτρων δημοσίων υπαλλήλων συγκαταλέγονται οι Κτηνίατροι που εργάζονται στα διάφορα υπουργεία και τους οργανισμούς που εποπτεύονται από αυτά, είτε ως μόνιμο, είτε ως εποχιακό προσωπικό:

- Υπουργείο Γεωργίας (Κεντρική Υπηρεσία και Περιφερειακές Υπηρεσίες, Κτηνιατρικά Εργαστήρια, Υπηρεσίες ελέγχου τροφίμων ζωικής προέλευσης)
- Νομαρχιακές Αυτοδιοικήσεις (Διευθύνσεις Κτηνιατρικής Νομών, Αγροτικά Κτηνιατρεία, Αστυκτηνιατρικές Υπηρεσίες)
- Ε.Λ.Γ.Α. (Εκτιμήσεις απωλειών ζωικού κεφαλαίου) – Αγροτική Τράπεζα Ελλάδος
- Υπηρεσίες Διευθύνσεων Ευρωπαϊκής Ένωσης (Επιθεωρητές)
- Νοσοκομεία (Έλεγχος τροφίμων ζωικής προέλευσης)
- Σταθμούς Κτηνιατρικού Υγειονομικού Ελέγχου.
- Κτηνοτροφικούς Συνεταιρισμούς

Σημ.: Όλες οι προσλήψεις του μόνιμου και του εποχικού προσωπικού στο Δημόσιο και τον ευρύτερο Δημόσιο Τομέα γίνονται με βάση το νόμο 2190 (ΦΕΚ 28 Α /94). Η προκήρυξη των θέσεων δημοσιεύεται από την υπηρεσία που προσλαμβάνει προσωπικό στον ημερήσιο τύπο και οι ενδιαφερόμενοι καλούνται να υποβάλλουν τα απαραίτητα δικαιολογητικά. Η επιλογή γίνεται από την υπηρεσία και η ορθότητα και νομιμότητά της ελέγχεται από το Ανώτατο Συμβούλιο Επιλογής Προσωπικού (Α.Σ.Ε.Π.).

ΙΔΙΩΤΙΚΟΣ ΤΟΜΕΑΣ

Ιδιωτικός Υπάλληλος

Ο Κτηνίατρος ιδιωτικός υπάλληλος μπορεί να εργάζεται σε:

- Φαρμακευτικές και Κτηνοτροφικές εταιρείες και σε Κτηνοτροφικές Εκμεταλλεύσεις
- Βιομηχανίες παρασκευής ζωοτροφών
- Επιχειρήσεις παραγωγής, επεξεργασίας, μεταποίησης και διακίνησης τροφίμων ζωικής προέλευσης (γάλα, κρέας, κρεατοσκευάσματα, ψάρια, αβγά)
- Ιχθυοκαλλιέργειες
- Γεωργοκτηνοτροφικοί, συνεταιρισμοί

Ελεύθερος επαγγελματίας

Ελεύθερος Επαγγελματίας χαρακτηρίζεται ο κτηνίατρος που δεν παρέχει εργασία με εξαρτημένη υπαλληλική σχέση. Ο κτηνίατρος ελεύθερος επαγγελματίας ασχολείται με:

- Εμπορία κτηνιατρικών φαρμάκων
- Ιατρεία και κλινικές μη παραγωγικών ζώων
- Μικροβιολογικά και βιοχημικά εργαστήρια
- Μελετητής (βλέπε: Τομείς Επαγγελματικής Απασχόλησης)
- Περιθάλψη παραγωγικών ζώων και σύμβουλου κτηνο-τροφικών εκμεταλλεύσεων
- Εκτέλεση προγραμμάτων εξυγίανσης ζωικού κεφαλαίου
- Επιστημονικός συνεργάτης σε φορείς εκτέλεσης Ευρωπαϊκών Προγραμμάτων
- Σύμβουλος σε βιομηχανίες και βιοτεχνίες παραγωγής και μεταποίησης τροφίμων ζωικής προέλευσης

ΕΚΠΑΙΔΕΥΣΗ

Ακαδημαϊκός στην τριτοβάθμια εκπαίδευση

Απαραίτητη προϋπόθεση για την ακαδημαϊκή σταδιοδρομία είναι η εκπόνηση διδακτορικής διατριβής και η ύπαρξη σχετικού ερευνητικού και εκπαιδευτικού έργου. Η προκήρυξη θέσεων και η επιλογή στις διάφορες ακαδημαϊκές βαθμίδες γίνεται από τα πανεπιστημιακά τμήματα ενώ η ορθότητα και η νομιμότητά τους ελέγχεται από το Ανώτατο Συμβούλιο Επιλογής Προσωπικού (Α.Σ.Ε.Π.).

Κατευθύνσεις / Εξειδικεύσεις από προπτυχιακές σπουδές

Στο τμήμα Κτηνιατρικής του Αριστοτελείου Πανεπιστημίου Θεσσαλονίκης υπάρχουν οι παρακάτω κατευθύνσεις σπουδών οι οποίες και αναφέρονται ενδεικτικά.

1. ΕΚΤΡΟΦΗ ΚΑΙ ΠΑΘΟΛΟΓΙΑ ΠΑΡΑΓΩΓΙΚΩΝ ΖΩΩΝ

Α. Μηρυκαστικά

Β. Χοίροι

Γ. Πτηνά

Δ. Ιχθύες

Στην κατεύθυνση αυτή οι υποψήφιοι κτηνίατροι παρακολουθούν μαθήματα που αφορούν τα παραγωγικά και μόνο ζώα, δηλαδή τα ζώα που παράγουν εδώδιμα ζωοκομικά προϊόντα για τον άνθρωπο σε περιοχές που αφορούν γενικά την εκτροφή τους και τον έλεγχο, την πρόληψη των διαφόρων νοσημάτων και κυρίως, την κτηνιατρική υγειονομική διαχείριση των εκτροφών.

2. ΥΓΙΕΙΝΗ ΚΑΙ ΤΕΧΝΟΛΟΓΙΑ ΤΡΟΦΙΜΩΝ ΖΩΙΚΗΣ ΠΡΟΕΛΕΥΣΕΩΣ

Στην κατεύθυνση αυτή οι υποψήφιοι κτηνίατροι παρακολουθούν μαθήματα που αφορούν την υγιεινή, την τεχνολογία, τον ποιοτικό έλεγχο, την τοξικολογία και τη μικροβιολογία των τροφίμων ζωικής προέλευσης, καθώς και τις σιτιογενείς διαταραχές της υγείας του ανθρώπου. Επίσης, διδάσκονται τις σύγχρονες τάσεις και εφαρμογές στην Υγιεινή, στην Τεχνολογία και στον Ποιοτικό Έλεγχο των τροφίμων ζωικής προέλευσης.

3. ΚΛΙΝΙΚΕΣ ΖΩΩΝ ΣΥΝΤΡΟΦΙΑΣ

Στην κατεύθυνση αυτή οι υποψήφιοι κτηνίατροι παρακολουθούν μαθήματα που αφορούν γενικά την κτηνιατρική περίθαλψη των ζώων συντροφιάς και ιπποειδών.

Τμήμα Κτηνιατρικής Α.Π.Θ.

ΠΡΑΚΤΙΚΗ ΑΣΚΗΣΗ Α.Π.Θ.

Η πρακτική άσκηση των φοιτητών στα μαθήματα (προκλινικά, κλινικά και μαθήματα κατεύθυνσης) γίνεται από μέλη ΔΕΠ (Διδακτικό και Ερευνητικό Προσωπικό) στα Εργαστήρια και τις Κλινικές του Τμήματος. Ακόμη, οι υποψήφιοι κτηνίατροι, κατά τη διάρκεια των σπουδών τους, επισκέπτονται με τη συνοδεία διδασκόντων ιδρύματα ζωοτεχνικής έρευνας και ιδιωτικές επιχειρήσεις με σκοπό τη μελέτη των μεθόδων εκτροφής και την εκτίμηση της παραγωγικής αξίας των ζώων. Επίσης, επισκέπτονται διάφορα εργοστάσια τροφίμων, την αγορά και χώρους αποθήκευσης και συντήρησης τροφίμων (π.χ. ψυγεία κ.α.).

ΔΙΔΑΚΤΟΡΙΚΗ ΔΙΑΤΡΙΒΗ

Στα πανεπιστημιακά τμήματα είναι επίσης δυνατή η εκπόνηση διδακτορικής διατριβής, η οποία μπορεί είτε να αποτελεί συνέχεια του Μ.Δ.Ε. είτε να γίνεται ανεξάρτητα.

Το θέμα της διδακτορικής διατριβής καθορίζεται σε συνεργασία του ενδιαφερόμενου με τα μέλη ΔΕΠ τα οποία αναλαμβάνουν την επίβλεψή της.

Τομείς επαγγελματικής δραστηριότητας

Ο Κτηνίατρος στον ιδιωτικό τομέα μπορεί να ασχοληθεί, ως ελεύθερος επαγγελματίας με τον τομέα των μελετών.

Για να γίνει ένας κτηνίατρος μελετητής πρέπει να έχει περάσει χρονικό διάστημα τεσσάρων (4) χρόνων από τη λήψη του πτυχίου του. Μετά την εγγραφή του στο Μητρώο Μελετητών, η οποία πραγματοποιείται μετά τη συμπλήρωση και κατάθεση των απαραίτητων δικαιολογητικών που προμηθεύεται από την αρμόδια υπηρεσία του ΥΠΕΧΩΔΕ, γίνεται μελετητής με πτυχίο Α' τάξης.

Μετά τη λήψη του μελετητικού πτυχίου μπορεί ο μελετητής κτηνίατρος να συμμετέχει σε δημοπρασίες και να αναλαμβάνει την εκπόνηση μελετών που προκηρύσσουν οι αρμόδιες υπηρεσίες (Διευθύνσεις Τεχνικών Υπηρεσιών των νομών, Τ.Υ.Δ.Κ.) και οι οποίες έχουν δημοσιευθεί στο Ενημερωτικό Δελτίο του Τ.Ε.Ε., στον τύπο και στις Νομαρχίες.

Έχουν θεσπιστεί 27 κατηγορίες μελετών, σύμφωνα με το Π.Δ 541/78 και το Π.Δ.256/98. Ο κτηνίατρος έχει δικαίωμα να επιλέξει μέχρι 2 κατηγορίες μελετών, και συγκεκριμένα από την



κατηγορία 23 «Γεωργικές Μελέτες» (Γεωργοοικονομικές, Γεωργοτεχνικές, Εγγείων Βελτιώσεων, Γεωργοκτηνοτροφικές, Προγραμματισμού, Γεωργοκτηνοτροφικών Εκμεταλλεύσεων) και την κατηγορία 27 «Περιβαλλοντικές Μελέτες».

Πηγή: Γεωτεχνικό Επιμελητήριο Ελλάδας (ΓΕΩΤ.Ε.Ε)

Άλλες Δραστηριότητες

Μέλη του Τμήματος Κτηνιατρικής, όπως και άλλοι κτηνίατροι που υπηρετούν σε διάφορες υπηρεσίες:

- Συμμετέχουν σε επιτροπές του Ε.Ο.Φ. (Εθνικός Οργανισμός Φαρμάκων) οι οποίες είναι υπεύθυνες για τον έλεγχο και την έγκριση κτηνιατρικών φαρμάκων.

- Συμμετέχουν ως εθνικοί αντιπρόσωποι σε διάφορες επιτροπές της Ε.Ε., οι

οποίες είναι υπεύθυνες για τον έλεγχο: των κτηνιατρικών φαρμάκων, των προσθετικών των τροφίμων και των ζωοτροφών, των καταλοίπων των φαρμάκων σε προϊόντα ζωικής προέλευσης, των εμβολίων και άλλων βιολογικών προϊόντων κ.α.

Επαγγελματικές υποχρεώσεις / πληροφορίες

Εγγραφή στο Γεωτεχνικό Επιμελητήριο Ελλάδος

Ο νέος διπλωματούχος Κτηνίατρος, προκειμένου να ασκήσει το επάγγελμα του, οφείλει βάση του Ν.1474/84 να εγγραφεί στα μητρώα μελών του Γεωτεχνικού Επιμελητηρίου Ελλάδας (ΓΕΩΤ.Ε.Ε).

Τα απαραίτητα δικαιολογητικά για την εγγραφή στο ΓΕΩΤ.Ε.Ε.:

- Υπεύθυνη δήλωση του αρ. 8 του Ν. 1599/86
- Διπλότυπο κατάθεσης στην Αγροτική Τράπεζα Ελλάδας (Α.Τ.Ε.) 5000δρχ (δικαίωμα εγγραφής 1000, συνδρομή του έτους 4000 δρχ.)
- Έντυπο 1
- Έντυπο 2
- Επικυρωμένο αντίγραφο πτυχίου ή ισοτιμία και αντιστοιχία ΔΙΚΑΤΣΑ

Ενέργειες και διαδικασία για την έναρξη επαγγέλματος

Τα δικαιολογητικά που απαιτούνται είναι τα παρακάτω:

1. Εγγραφή στο ΓΕΩΤ.Ε.Ε., ή βεβαίωση τακτικού μέλους του ΓΕΩΤ.Ε.Ε.
2. Εγγραφή στο Ταμείο Εμπόρων και Βιοτεχνών Ελλάδας (Τ.Ε.Β.Ε.), που είναι ο ασφαλιστικός φορέας των ιδιωτών.
3. Έναρξη επαγγέλματος στη Δημόσια Οικονομική Υπηρεσία στην οποία θα ανήκει η επαγγελματική στέγη.

Τα απαραίτητα δικαιολογητικά αναφέρονται ενδεικτικά. Για περισσότερες πληροφορίες μπορείτε να απευθύνεστε απευθείας στους προαναφερόμενους οργανισμούς των οποίων οι διευθύνσεις παρουσιάζονται στο τέλος αυτού του εντύπου.

Α. Στατιστικά στοιχεία για την απασχόληση των αποφοίτων του τμήματος Κτηνιατρικής του ΑΠΘ

Το Γραφείο Διασύνδεσης Σπουδών και Σταδιοδρομίας του Α.Π.Θ., σε συνεργασία με το Τμήμα Κτηνιατρικής, ανέλαβε να υλοποιήσει την παρούσα έρευνα, στα πλαίσια του προγράμματος ΕΠΕΑΕΚ «Αναβάθμιση των Κτηνιατρικών Σπουδών στο Α.Π.Θ. και Βιβλιογραφική Υποστήριξή του». Σκοπός της έρευνας ήταν η σκιαγράφηση της παρούσας κατάστασης των αποφοίτων του Τμήματος, καθώς και η διερεύνηση των προοπτικών άσκησης του επαγγέλματος του Κτηνιάτρου.

Η σχέση της περιόδου λήψης πτυχίου με την έναρξη της κτηνιατρικής απασχόλησης παρουσιάζεται στο διάγραμμα 1. Τα ποσοστά αυτών που άρχισαν να εργάζονται την ίδια χρονική περίοδο με αυτή που πήραν πτυχίο είναι υψηλά σε όλες τις περιπτώσεις (81.4% έως το 1960, 61.2% από 1961 έως 1970, 73.8% από 1971 έως 1980, 83% από 1981 έως 1990).

Διάγραμμα 1

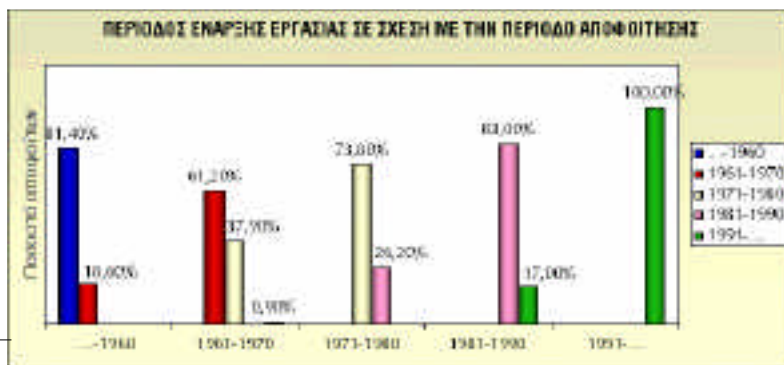

Από το σύνολο των 945 κτηνιάτρων που απάντησαν στο ερωτηματολόγιο, ποσοστό 41.6% εργάζεται στον ιδιωτικό τομέα, 49.6% στο δημόσιο τομέα και 2.3% και στους δύο τομείς. Η κατανομή των αποφοίτων ανά περίοδο αποφοίτησης στον τομέα απασχόλησης παρουσιάζεται στο διάγραμμα 2.

Είναι φανερό ότι το ποσοστό των αποφοίτων που απασχολούνται στο δημόσιο τομέα μειώνεται σε σχέση με την περίοδο αποφοίτησης, ενώ παράλληλα αυξάνεται το ποσοστό αυτών που απασχολούνται στον ιδιωτικό τομέα.

Διάγραμμα 2



Εξετάζοντας τη σχέση του τομέα απασχόλησης με το μηνιαίο εισόδημα, προκύπτει ότι για την πλειοψηφία των κτηνιάτρων (53.2%) που εργάζονται στο δημόσιο τομέα το μηνιαίο εισόδημα κυμαίνεται από 200.001 μέχρι 300.000, ενώ για 27.7% μεταξύ 300.001 και 400.000. Χαμηλό εισόδημα (μέχρι 200.000) δηλώνει ποσοστό 3%, ενώ υψηλό (πάνω από 500.000) ποσοστό 8.4%. Στον ιδιωτικό τομέα πάντως δεν παρατηρείται τέτοιου είδους συγκέντρωση και

Διάγραμμα 3

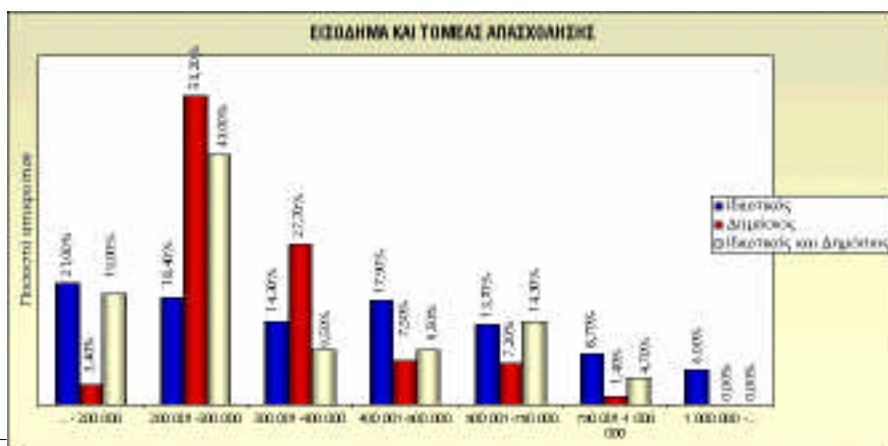

καμιά κατηγορία εισοδήματος δεν μπορεί να θεωρηθεί χαρακτηριστική για τον ιδιωτικό τομέα. Αξίζει να σημειωθεί ότι ποσοστό εργαζομένων στον ιδιωτικό τομέα 21% βρίσκεται στη χαμηλότερη κατηγορία εισοδήματος (μέχρι 200.000), το 28.3% συνολικά δηλώνει εισόδημα πάνω από 500.000 (από το οποίο 5.9% πάνω από 1.000.000), ενώ στη μεσαία κατηγορία εισοδήματος (από 200.000 μέχρι 500.000) ανήκει το 50.7%.

Τα σοβαρότερα προβλήματα που αντιμετωπίζει σήμερα ο κτηνίατρος στην Ελλάδα, σύμφωνα πάντα με τη γνώμη των κτηνιάτρων που έλαβαν μέρος στην έρευνα, δίνονται παρακάτω:

- ανεπαρκές θεσμικό-νομικό πλαίσιο (ποσοστό 60%),
- οικονομικά (ποσοστό 52%),
- έλλειψη θέσεων απασχόλησης (ποσοστό 41%),
- έλλειψη ενιαίου συνδικαλιστικού οργάνου (ποσοστό 36%),
- έλλειψη προγραμμάτων επιμόρφωσης (ποσοστό 31%),
- επιστημονική επάρκεια (ποσοστό 28%),
- ανεπαρκής κοινωνική αναγνώριση (ποσοστό 22%).

Για τα υπόλοιπα προβλήματα στα οποία έγινε αναφορά σημειώθηκαν ποσοστά μικρότερα του 1%.

B) Στατιστικά στοιχεία από τα μητρώα του ΓΕΩ.Τ.Ε.Ε.

Κατανομή μελών κατά ειδικότητες γεωτεχνικών

Γεωλόγοι	14%
Δασολόγοι	13%
Γεωπόνοι	60%
Κτηνίατροι	11%
Ιχθυολόγοι	2%

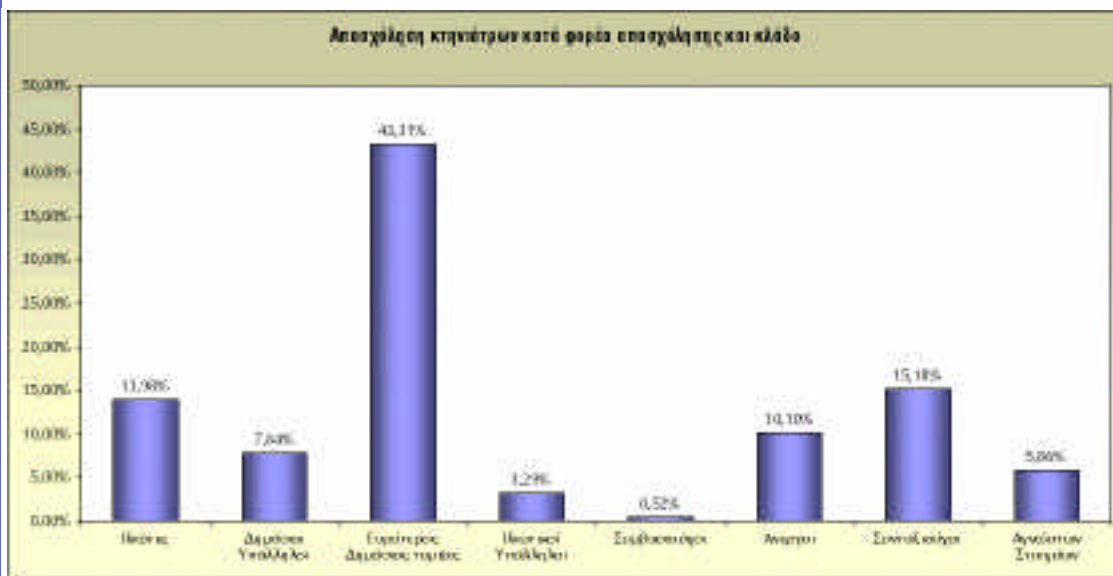

Χρήσιμες διευθύνσεις

ΠΑΝΕΠΙΣΤΗΜΙΑΚΑ ΙΔΡΥΜΑΤΑ

ΑΡΙΣΤΟΤΕΛΕΙΟ ΠΑΝΕΠΙΣΤΗΜΙΟ ΘΕΣΣΑΛΟΝΙΚΗΣ

Πανεπιστημιούπολη, 540 06 Θεσσαλονίκη

<http://www.auth.gr>

Σχολή Γεωτεχνικών Επιστημών

- **Τμήμα Κτηνιατρικής**

Πανεπιστημιούπολη, 540 06 Θεσσαλονίκη

Τηλ. γραμματείας: 031/995219, 995227

<http://www.auth.gr/vet/>

ΠΑΝΕΠΙΣΤΗΜΙΟ ΘΕΣΣΑΛΙΑΣ

Σχολή Επιστημών Υγείας

- **Τμήμα Κτηνιατρικής**

Τέρμα Τρικάλων, 43100, Καρδίτσα

Τηλ. γραμματείας: 0441/66000, 66004

<http://www.vet.uth.gr/>

ΕΠΑΓΓΕΛΜΑΤΙΚΟΙ ΦΟΡΕΙΣ / ΟΡΓΑΝΩΣΕΙΣ

- **ΠΑΝΕΛΛΗΝΙΟΣ ΚΤΗΝΙΑΤΡΙΚΟΣ ΣΥΛΛΟΓΟΣ**

Διεύθυνση: Χαλκοκονδύλη 15, 104 32 Αθήνα

Τηλ.: 01/5233775

- **Π.Ε.Κ.Δ.Υ.**

Τ.Θ. 3656, 102 10 Αθήνα

Τηλ.: 01/5244653

- **ΔΙΕΥΘΥΝΣΗ ΚΤΗΝΙΑΤΡΙΚΗΣ**

Διεύθυνση: Μιχ. Ψελλού 30

Τηλ.: 031/ 428518, 517065

- **ΚΤΗΝΙΑΤΡΙΚΟ ΙΝΣΤΙΤΟΥΤΟ ΘΕΣΣΑΛΟΝΙΚΗΣ**

Διεύθυνση: 26ης Οκτωβρίου 66

Τηλ.: 031/516608

- **ΓΕΩΤΕΧΝΙΚΟ ΕΠΙΜΕΛΗΤΗΡΙΟ ΕΛΛΑΔΟΣ**

ΚΕΝΤΡΙΚΗ ΥΠΗΡΕΣΙΑ - ΠΑΡΑΡΤΗΜΑ ΚΕΝΤΡΙΚΗΣ ΜΑΚΕ
ΔΟΝΙΑΣ

Βενιζέλου 64, 546 31 Θεσσαλονίκη

Τηλ. 031/ 278818 Fax: 031/236.308

- **ΠΑΡΑΡΤΗΜΑ ΑΝΑΤΟΛΙΚΗΣ ΣΤΕΡΕΑΣ ΕΛΛΑΔΑΣ**

Διδότου 26 , 106 80 Αθήνα

Τηλ. 01/ 3618118, 3604993

- **ΕΛΛΗΝΙΚΗ ΚΤΗΝΙΑΤΡΙΚΗ ΕΤΑΙΡΙΑ**

Τ.Θ. 3546, Κεντρικό Ταχυδρομείο,

102 10 Αθήνα

- **ΕΤΑΙΡΙΑ ΥΓΙΕΙΝΟΛΟΓΩΝ & ΤΕΧΝΟΛΟΓΩΝ ΤΡΟΦΙΜΩΝ**

Αριστοτέλειο Πανεπιστήμιο Θεσσαλονίκης

Τ.Θ. 1522 Θεσσαλονίκη

- **ΕΠΙΘΕΩΡΗΣΗ ΚΤΗΝΙΑΤΡΙΚΗΣ ΚΔΜ**

Διοικητήριο

Τηλ.: 031/236604

- **ΕΛΛΗΝΙΚΗ ΖΩΟΛΟΓΙΚΗ ΕΤΑΙΡΙΑ**

Τ.Θ. 3210, 102 10 Αθήνα

- **ΝΟΣΟΚΟΜΕΙΟ ΖΩΩΝ ΑΘΗΝΩΝ ΚΤΗΝΙΑΤΡΙΚΕΣ ΥΠΗ -
ΡΕΣΙΕΣ & ΕΙΔΗ Α.Ε.**

21 ο χλμ. Λεωφ. Μαραθώνος, ΠΙΚΕΡΜΙ

Τηλ. 01/6038023

- **ΙΝΣΤΙΤΟΥΤΟ ΚΤΗΝΙΑΤΡΙΚΗΣ ΕΡΕΥΝΑΣ ΑΘΗΝΑΣ**

Νεαπόλεως 25, 153 10 Αγία Παρασκευή

Τηλ. 01/6010903 fax: 6399477

- **ΙΝΣΤΙΤΟΥΤΟ ΚΤΗΝΙΑΤΡΙΚΗΣ ΕΡΕΥΝΑΣ ΘΕΣΣΑΛΟΝΙΚΗΣ**

26ης Οκτωβρίου 80 546 27 Θεσσαλονίκη

τηλ. 031/781161 fax: 781161

- **ΙΝΣΤΙΤΟΥΤΟ ΚΤΗΝΟΤΡΟΦΙΑΣ ΓΙΑΝΝΙΤΣΩΝ**

Παραλίμνη Γιαννιτσών 581 00 Γιαννιτσά

τηλ. 0382/31700 fax: 0382/32332

- **ΙΝΣΤΙΤΟΥΤΟ ΚΤΗΝΟΤΡΟΦΙΚΩΝ ΦΥΤΩΝ & ΒΟΣΚΩΝ
ΛΑΡΙΣΑΣ**

Θεοφράστου 1, Συν/σμός Αβέρωφ, 413 35 Λάρισα

τηλ. 041/533811 fax: 041/533809

Βιβλιογραφία

- Οδηγός Σπουδών Τμήματος Κτηνιατρικής Αριστοτέλειο Πανεπιστήμιο Θεσσαλονίκης, Ακαδημαϊκό Έτος 1997-98, Θεσσαλονίκη Σεπτέμβριος 1997
- «ΚΑΝΩΝ το παρόν των επιστημών στην Ελλάδα», εκδόσεις: Θεσσαλονίκη, Πολιτιστική Πρωτεύουσα της Ευρώπης 1997
- Έντυπο ΟΑΕΔ ταξινόμησης επαγγελματιών
- Γεωτεχνικό Επιμελητήριο Ελλάδας (ΓΕΩΤ.Ε.Ε)

Επιμέλεια - έκδοση : Γραφείο Διασύνδεσης σπουδών και σταδιοδρομίας Αριστοτελείου Πανεπιστημίου Θεσσαλονίκης

Συντονισμός ομάδας εργασίας: **Νόρα Καρασαββίδου** , λέκτορας τμήματος Οικονομικών Α.Π.Θ., μέλος της Επιτροπής Υλοποίησης Έργου
Δέσποινα Κεμεντζετζίδου , υπεύθυνη ομάδας Πληροφόρησης του Γραφείου Διασύνδεσης

Ομάδα εργασίας: **Κική Ματσούκα** , συνεργάτης του Γραφείου Διασύνδεσης
Ελέανα Μπάλλα , συνεργάτης του Γραφείου Διασύνδεσης

Διεύθυνση επικοινωνίας: Κεντρικό Γραφείο Διασύνδεσης, Κτίριο Διοίκησης Α.Π.Θ., Πανεπιστημιούπολη, 540 06 Θεσσαλονίκη
τηλ./fax: 031.995831, e-mail: gd-oe@cso.auth.gr